ПРОЛЕТАРІ ВСІХ КРАЇН, ЄДНАЙТЕСЯ!

РІК ВИДАННЯ XXV

Червоне Запоріжжя

ОРГАН ЗАПОРІЗЬКОГО ОБКОМУ І МІСЬККОМУ КП(б)У ТА ОБЛАСНОЇ РАДИ ДЕПУТАТІВ ТРУДЯЩИХ

№ 255 (6537) | П'ЯТНИЦЯ, 22 ГРУДНЯ 1944 РОКУ | Ціна 20 коп.

Встає над землею у відзвуках грому,
Як діва крилата, вождеві хвала.
Усіх нас, крізь бурю, крізь дим, крізь утому
Вперед його воля веде і вела.

(Із листа українського народу товаришеві СТАЛІНУ).

Усунути хиби в підготовці механізаторських кадрів

Професія механізатора сільського господарства—молода. Вона появилась разом з народженням і зміцненням мазунов, у якого курсами керує комірник, з 8 визначених бригадирів і механіків не послано до школи жодного. Хортицька МТС (директор тов. Ванюк) не послала в школу 4-х бригадирів і 3-х механіків; Андрівська (директор тов Василенко) — 6 бригадирів і 2-х механіків.

Слід відзначити, що райвиконкоми, зокрема, райземвідділи, не приділяють належної уваги навчанню механізаторських кадрів, не контролюють добору курсантів. Ось чому серед слухачів тракторних курсів зустрічаються підлітки 14—15 років. В окремих випадках для курсантів не створені елементарні побутові умови. Так, в Гуляйпільському районі голова колгоспу ім. Горького тов. Резніченко відмовив курсантам видати продукти, і останні кожного разу змушені за 12—15 кілометрів їти додому за харчами. Поганий приклад Резніченка наслідує і ряд інших голів колгоспів.

Чого поспішати? Зима ще довга, до весни встигнемо підготувати сотні ланкових, бригадирів, тваринників, садоводів,—міркують керівники райземвідділів.

Такі шкідливі міркування призвели до того, що в ряді районів навіть не приступили до навчання. І це при такій нестачі кваліфікованих кадрів сільського господарства! Цього далі терпіти ані як ніяк не можна.

Під час підготовки кадрів минулого року забули про такі проф сії, як слюсарі, токарі, ковалі, електрозварники тощо. Саме цю помилку повторюють зараз Чернігівська, Ступківська, Костянтинівська, М.-Лукашівська, П.-Михайлівська й інші МТС.

Кому невідомо, як потрібний, наприклад, коваль у колгоспі або МТС. Бажано було б, щоб кожен колгосп, не говорячи вже про МТС, мав свого кваліфікованого коваля. Проте надто мало про це турбуються ще керівники МТС і колгоспів.

Дивний спокій в підготовці механізаторських і масових колгоспних кадрів проявляє обласний земельний відділ. До цього часу не передано до райземвідділів програми курсів і семінарів. Тому в Жеребецькій МТС програма для курсів трактористів розрахована на 7 0 годин, в сусідній, Оріхівській МТС—на 1 040 годин, а в Костянтинівській—на 610 годин.

Зараз в області готується попад 2 тисячі самих лише трактористів. В переважній більшості—це молодь 16—18 років. Тому то і комсомольським організаціям слід глибше зацікавитись роботою курсів, семінарів і шкіл, послати туди кращих своїх організаторів, комсомольців.

Багаточисельній армії спеціалістів сільського господарства належить провідна роль в боротьбі за високий врожай, за неухильне зростання соціалістичного землеробства. Тому питання підготовки і перепідготовки механізаторських і масових колгоспних кадрів має бути в центрі уваги партійних, комсомольських і радянських організацій, як одне з важливіших державних мероприємств.

Підписання між Урядами Союзу РСР і Фінляндії угоди про поставки Фінляндією товарів у відшкодування збитків, завданих Фінляндією Радянському Союзові воєнними діями і окупацією Радянської території

В результаті переговорів, що мали місце між Урядами Радянського Союзу і Фінляндії, по здійсненню ст. 11 Угоди про перемир'я від 19 вересня 1944 року, 17 грудня 1944 року в м. Хельсінкі підписано Угоду про поставки Фінляндією товарів у відшкодування збитків, завданих Фінляндією Радянському Союзові воєнними діями і окупацією радянської території.

Передбачені ст. 11 Угоди про перемир'я поставки на суму 300 мільйонів американських доларів покриваються в розмірі 175 мільйонів доларів різним машинним устаткуванням, морськими та річковими суднами, і—на 125 мільйонів доларів—лісовими матеріалами, цементом, целюлозою та кабельною продукцією. Поставки будуть провадитися в період часу з 19 вересня 1944 року до 19 вересня 1950 року, тобто протягом 6-ти років рівними частками на 50 мільйонів доларів щорічно.

Вираховування вартості поставок провадитиметься за світовими цінами 1938 року в американських доларах, з підвищенням цих цін на машинне устаткування і судна на 15 проц. і на готову продукцію—на 10 проц. Угодою визначені докладні найменування і види товарів, які підлягають поставкам, а також строки поставок.

Переговори про Угоду проходили в дусі повного взаєморозуміння.

Угода підписана за уповноваженням Радянського Уряду генерал-полковником А. О. Ждановим і за уповноваженням Уряду Фінляндії прем'єр-міністром п. Хакконі, міністром Закордонних Справ п. Енкелі та міністром торгівлі і промисловості п. Гартц.

Нагородження орденами та медалями працівників системи Центроспілки

За успішне виконання завдань Уряду і забезпечення продовольством Червоної Армії та Військово-Морського флоту Указом Президії Верховної Ради Союзу РСР нагороджені:

Орденом Леніна—перший заступник голови Президії Центроспілки А. Ф. Братін, голова Биковського центру, Раменського району, Московської області, П. С. Дмитрієв, голова президії Московської облспоживспілки Ф. Д. Садохов, голова Президії Центроспілки П. П. Сидоров, голова Черкізівської райспоживспілки, Горьковської області, А. М. Сомов та інші—всього 16 чоловік;

Орденом Трудового Червоного Прапора—90 чоловік;

Орденом Червоної Зірки—21 чоловік;

Орденом «Знак пошани»—151 чоловік;

Медаллю «За трудову доблесть»—145 чоловік;

Медаллю «За трудову відзнаку»—178 чоловік. (ТАРС).

ХРОНІКА

Президія Верховної Ради СРСР призначила т. Кагановича Л. М. заступником Голови Раднаркому Союзу РСР, з звільненням його від обов'язків Наркома Шляхів Сполучення.

* * *

Президія Верховної Ради СРСР призначила Народним Комісаром Шляхів Сполучення генерал-лейтенанта Ковальова Івана Володимировича.

ОБЛАСНА НАРАДА ПРАЦІВНИКІВ ЮСТИЦІЇ

Відбулася обласна нарада працівників юстиції. З доповіддю про підсумки роботи та чергові завдання судових органів виступив начальник Управління НКЮ по Запорізькій області т. Русаков. Доповідь про практику парсудів по розгляду цивільних справ зробила голова судової колегії з цивільних справ обласного суду тов. Забіяка. Про виконання рішень і вироків народних судів в справах розтрат і крадіжок зробила доповідь начальник обласного відділу судових органів і судових виконавців тов. Кім.

По доповідях виступило 19 чоловік.

Наприкінці наради виступив зав. оргінструкторським відділом обкому КП(б)У тов. Жуков.

Нагородження орденами і медалями працівників організацій і підприємств Наркомторгу СРСР

За успішне виконання в важких умовах воєнного часу завдань Уряду по забезпеченню постачання робітників найважливіших галузей промисловості і населення, а також завдань по поставках Червоній Армії Указом Президії Верховної Ради СРСР нагороджені:

Орденом Леніна—завідуючий Ленінградським міськторгвідділом І. А. Андрєєв, начальник військторгвідділом Ленінградського фронту М. Г. Волохов, Народний Комісар Торгівлі СРСР—А. В. Любимов, рільник допоміжного господарства Томського торгу М. В. Матюхіна, директор радгоспу «Ленінські гори» Головторгплодоовоч В. П. Махов та інші, всього 45 чоловік;

Орденом Трудового Червоного Прапора—146 чоловік;

Орденом Червоної Зірки—45 чоловік;

Орденом «Знак пошани»—312 чоловік;

Медаллю «За трудову доблесть»—285 чоловік;

Медаллю «За трудову відзнаку»—297 чоловік.

(ТАРС).

З Румунії повертаються матеріали та устаткування

ОДЕСА, 19 грудня. (ТАРС). До Одеси з Румунії повернена частина захоплених в свій час німецько-румунськими окупантами устаткування та матеріалів. Повернене майно приставлено на пароплавах—«Сизрань», «Терек», «Волзький горсовет», «Райкомод».

Частково повертається устаткування Одеського заводу «Кінап» (завод вузькоплівкових кіноапаратів), Одеської кінофабрики, заводів «Красный сигнал» медичного обладнання, скляного заводу. Прибула також частина сільськогосподарських машин та знарядь, більше тисячі кінних і тракторних плугів, борони, запасні частини до тракторів. Приставлений 21 вагон з нотами Одеського оперного театру.

Від Радянського Інформбюро

Оперативне зведення за 20 грудня

Протягом 20 грудня на північний захід від угорського міста **Мішкольц** наші війська, продовжуючи наступ, з боями зайняли на території Чехословаччини населені пункти **Старня, Торналя, Бегінце, Батьа, Рімавська, Соч, Сутов, Белін, Яношовце, Павловце, Гермац, Мартінова, Шимоновце, Дарня** та цьому районі наші війська взяли в полон 1.010 німецьких та угорських солдатів і офіцерів.

На інших ділянках фронту істотних змін не відбулося.

За 19 грудня наші війська підбили та знищили 12 німецьких танків. У повітряних боях і вогнем зенітної артилерії збито 6 літаків противника.

Оперативне зведення за 21 грудня

Протягом 21 грудня на території **Чехословаччини**, на схід від міста **Лученец**, наші війська в результаті наступальних боїв оволоділи містом та залізничним вузлом **Рімавська Собота**, містом та вузловою залізничною станцією **Фелодіяне (Фелед)**, а також з боями зайняли понад 30 інших населених пунктів, в тому числі **Томашовце, Бакті, Томашовка, Сепбокор, Ліукка, Годейов, Гортва, Ширковце** та залізничні станції **Апаті, Годейов.**

В **Угорщині**, на північ і на північний схід від міста **Дьендьеш**, наші війська з вперті ними боями перемогли гірсько-лісистий район, зайняли при цьому понад 50 населених пунктів, в тому числі місто і залізничну станцію **Озд**, великі населені пункти **Хангонь, Годонічелань, Омань, Чернель, Белапатфалва, Мі офалова, Бекельце, Суч, Тарнаделес, Бюксек, Горлош, Сайта, Рачк, Матрадоречке, Парад, Бодонь, Ма раміндсент, Немті, Маценка, Надь-Батонь** і залізничні станції **Сійзашварад, Белапатфалва, Сарвашке, Парад, Надь-Батонь.**

В боях за 20 грудня на схід від **Лученец** і на північ від **Дьендьеш** наші війська взяли в полон 1.490 німецьких та угорських солдатів і офіцерів.

На інших ділянках фронту—шукання розвідників і бої місцевого значення.

За 20 грудня наші війська підбили і знищили 29 німецьких танків.

У повітряних боях та вогнем зенітної артилерії збито 27 літаків противника.

* * *

В Чехословаччині, на схід від міста Лученец наші війська з боями просувалися вперед. Полонені повідомляють, що німецьке командування віддало своїм військам наказ за всяку ціну зупинити наступ радянських військ. Противник посилив свої поширювані частини танками і тільки-но перекинуто на цю ділянку лінкольно-угорського дивізію. Частини II-ської з'єднання, зломивши опір німців, прорвалися на вулиці міста Рімавська Собота. Всю ніч відбувалися вперті бої. Сьогодні ранком наші війська оволоділи містом Рімавська Собота—вузлом комунікацій і важливим опорним пунктом оборони противника. Розвиваючи успіх, радянські бійці просунулися вперед на десять кілометрів і зайняли населений пункт Ліукка, який знаходиться за 18 кілометрів на схід від міста Лученец. Інші ряд вські частини розбили наголовудва ворожих батальйони і зайняли ряд населених пунктів, в тому числі місто Фелегіпце (Фелед). Захоплено багато трофеїв.

* * *

В Угорщині, на північ і на північний схід від міста Дьендьеш, наші війська продовжували наступ. Противник спорудив у горах Матра численні опорні пункти і сподівався цього ими скувати радянські частини на цій ділянці. Наші війська розгромили ряд ворожих вузлів оп ру і перемогли широкий гірсько-лісистий район. Зайнято понад 50 населених пунктів, в тому числі місто Озд. В боях в цьому районі німці зазнають великих втрат в людях і техніці. Тільки на одній ділянці бійці II-ської частини винищили до 400 гітлерівців, знищили дві артилерійських та три мінометних батареї пр тивника. Захоплено у німців 4 гармати, 11 мінометів, з них три шестиствольних, 25 кулеметів та інші трофеї. Взято багато полонених.

* * *

У Східній Пруссії наші передові підрозділи артилерійським та рушничко-кулеметним вогнем розсіяли кілька загонів противника, які намагалися вести розвідку. Радянські бомбардувальники і штурмовики завдавали ударів по комунікаціях німців. В результаті дій нашої авіації знищено і пошкоджено 8 паровозів та 40 вагонів. Крім того, підірвано два залізничних ешелони і два склади противника з пальним. В ряді місць прямим влучанням бомб зруйновані залізничні колії.

* * *

На південний захід від міста Остроленка загін німців атакував нашу бойову охорону. Радянські бійці підпустили противника на близьку відстань і відкрили вогонь з кулеметів, автоматів та гвинтівок. Гітлерівці повернули назад, однак вогонь нашої артилерії перетяв їм шлях відходу. Ворожий загін був повністю знищений.

Наші льотчики бомбардували залізничну станцію Насельськ і розбили кілька вагонів з вантажами. На території станції стався сильний вибух.

* * *

Німецьке командування продовжує поповнювати свої війська, оточені в Прибалтиці, в районі між Тукумсом та Лібавою. За зізнаннями взятих в полон німецьких офіцерів, за останній час в Прибалтику було перекинуто з Німеччини до 30 тисяч чоловік. Німецьке командування вживає ряд надзвичайних заходів, щоб примусити солдатів батиса за ярмо безнадійну справу.

Полонений обер-фельдфебель 5 рота 358 полку 205 німецької піхотної дивізії Отто Майер розповів: «Мене з авіації перевели в піхоту і з маршевим батальйоном направили в Прибалтику. Коли ми прибули в 205 дивізію, перед нами з промовою виступив полковник Білер. Він заявив: «Скоро ми надішлемо вас на передову. Пекай ніхто з вас не здумає відступати. Пам'ятайте, що у нас є військово-польові суди, які добре і швидко працюють. Так що дивіться в обидва». Така зустріч приголомшила нас. Пістрій у солдатів і без того був поганий. Вислухавши потік загроз, ми ще більше занепали духом».

Полонений командир 1-ої роти 435 полку 215 німецької піхотної дивізії лейтенант Вільгельм Добізе розповів: «За наказом генерала Шернера всякий солдат чи офіцер, який говорить про безнадійність становища німецьких військ в Прибалтиці, підлягає розстрілу».

Полонений фельдфебель 2 ої роти резервного батальйону Ганц Іоахім повідомив: «Недавно я, в складі поповнення, прибув до Прибалтики. Командир батальйону нам сказав: «За дезертирство і за спробу перебігти до ворога ми розстрілюємо. Постраждаєте не тільки ви самі, але й ваші сім'ї». Слова командира батальйону ще більше переконали нас в тому, що німецькі війська, оточені в Прибалтиці, знаходяться напередодні катастрофи. Стало ясно, що ми потрапили туди, звідки немає повороту».

ХЛІБ—БАТЬКІВЩИНІ!

Оріхівці посилюють здачу хліба з особистих запасів

ОРІХІВ. (Від власн. кор.). Щоб допомогти фронтові прискорити розгром гітлерівської Німеччини, трактористи та комбайнери Оріхівської МТС посилюють здачу хліба до фонду Червоної Армії з особистих запасів.

Кращий бригадир тракторної бригади тов. Хімич здав до фонду Червоної Армії 4 центнери хліба з особистих запасів.—Це мій вклад у справу перемоги,—заявив він. Комбайнер цієї ж МТС тов. Чеватий здав до фонду перемоги 6 центнерів хліба.

Справжній радянський патріотизм проявляють колгоспники Мало-Токмачанської сільради, які вивезли на зсипні пункти з власних запасів 1.416 пудів зерна. Колгоспники артілі «Могуча» тт. Мащенко і Мартюк здали по 2 центнери хліба.

70 років минуло колгоспнику Астахову з артілі «Могуча». Але він не кидає роботи в колгоспі, трудом допомагає своїм двом синам-фронтовикам. І зараз, коли війна наближається до переможного кінця, старий батько вирішив допомогти своїй державі хлібом. Він здав до фонду Червоної Армії 6 пудів хліба. Стільки ж здав колгоспник артілі «20-річчя Жовтня» тов. Шарай.

Велику допомогу фронтові подають і колгоспники артілі ім. Ворошилова, Білогорівської сільради. Інвалід Вітчизняної війни Василь Буков і колгоспник Іван Лемешко здали з власних запасів по 12 пудів хліба. Іван Мортовод вивіз на зсипний пункт 2 центнери зерна і 6 пудів картоплі. Колгоспниця артілі ім. Сталіна Євдокія Фоменко, мати трьох дітей, привезла на зсипний пункт 70 кілограмів зерна.

—Мій чоловік,—сказала вона,—віддав своє життя за свободу Батьківщини. Так прийміть і мій вклад, щоб Червона Армія швидше знищила проклятого німця.

Завгосп цього колгоспу тов. Попович здав 10 пудів зерна.

Високий патріотизм

АНДРІЇВКА. (По телефону). В передових колгоспах району за останні дні значно пожвавились вивозка хліба державі. Сільськогосподарські артілі «Ш вирішальний» та «Комунар» здали на зсипний пункт 324 пуди хліба.

Не припиняють здачу хліба і колгоспи, які повністю виконали свої зобов'язання перед державою. Артіль ім. Кірова, Петровської сільради, здала понад плян до фонду Червоної Армії 240 пудів зерна.

Високий патріотизм проявляють колгоспники артілі ім. Шевченка, Тарасівської сільради.—Хліб для перемоги!—Під таким лозунгом вивозять шевченківці зерно державі. З особистих запасів вони вже здали до фонду Червоної Армії 9.000 пудів хліба.

Ф. Куліш.

КОЛГОСПНИКИ ДОПОМАГАЮТЬ ФРОНТОВІ

ПОЛОГИ. (По телефону). Перемоги Червоної Армії на фронтах Вітчизняної війни запалюють колгоспників на нові патріотичні справи, на посилення допомоги Червоній Армії продовольством. Колгоспники артілі ім. Ульянова, Ульянівської сільради, внесли до фонду перемоги 600 пудів хліба, 576 пудів здали колгоспники артілі «Нова громада» і стільки ж—колгоспники артілі «Більшовицький прапор», Тарасівської сільради.

Дійову допомогу фронтові надає колгосп «Профінтерн», Чапаєвської сільради, який здав понад план 1.500 пудів хліба; крім того, 300 пудів здали колгоспники з власних запасів. Тракторист цього колгоспу т. Чепель з особистих запасів здав 12 пудів зерна, колгоспниця Оксана Прохоренко—10 пудів і Катерина Мусійко—6 пудів.

15 КІЛОГРАМІВ КУКУРУДЗИ—ДОДАТКОВОЇ ОПЛАТИ НА ТРУДОДЕНЬ

В колгоспі «Український», Пологівського району, почали видачу додаткової оплати ланкам високого врожаю.

Ланка Ченіжко Марії, яка затратила на обробку шести гектарів кукурудзи 213 трудоднів і зібрала по 34,5 центнера кукурудзи в зерні з гектара, заробила по 15 кілограмів зерна на кожний трудодень.

Ланкова Марія Ченіжко одержала додаткової оплати 27 пудів зерна, Кузора Клавдія—26 пудів, Куліш Горпина—25 пудів. Всього додаткову оплату одержали 7 чоловік.

В. Булкін.

Про стан народної освіти в області та заходи щодо покращення роботи шкіл

Рішення VI сесії Запорізької обласної Ради депутатів трудящих

Шоста сесія обласної Ради депутатів трудящих відмічає, що після визволення області від німецько-фашистських загарбників, не зважаючи на тяжкий воєнний час та близькість фронту, радянські організації та громадськість вжили всіх зусиль на відновлення роботи шкіл, в наслідок чого за короткий період по області було відремонтовано 1.075 шкіл і капітально відбудовано 22 школи, в яких навчається 52.460 учнів.

Велику допомогу надали в відбудові шкіл шефські організації. В м. Запоріжжі колективом робітників Дніпробуду відбудована 22-а середня школа, м. Мелітополі колективами заводів ім. Мікояна, ім. Коровіцького та заводу «23 Жовтня» відремонтовані 3 шефських школи, в Пологівському районі колектив заводу «Кардіна» відремонтував одну школу; колгоспники Розумівської та Ново-Олександрівської сільрад, Запорізького району, відбудували школи і підготували їх до навчального року.

Перед вступом в минулим роком, школи області учбовий рік почали більш організовано, а запровадження в життя останніх постанов партії та уряду про школу сприяло підвищенню якості навчання та дисципліни, зокрема, в ряді шкіл м. Осипенко, Приморського району та в школах № 3, № 18 м. Мелітополя.

Поряд з цим, сесія обласної Ради вважає, що закон про загальне навчання ще не в ряді районів і міст області виконується незадовільно.

Виконкоми районних і міських Рад депутатів трудящих, їх відділи народної освіти не вжили всіх заходів для забезпечення повного охоплення дітей шкільного віку школами;

по Гуляйпольському району навчанням не охоплено 331 учні, по Приморському—363 та по Куйбишевському—318 учнів. В ряді районів не виконано постанови Радянського УРСР про повернення школам їх приміщень, виготовлення обладнання для шкіл і забезпечення їх паливом, про побутове обслуговування учнів, в результаті чого по області 3 шкільних приміщення використовуються не за призначенням, замість 4.600 парт, виготовлено лише 102, ряд шкіл зовсім не забезпечені обладнанням.

В переважній більшості великих шкіл не організовані гуртожитки для учнів та харчування. З колишніх учнівських їдалень та буфетів працює незначна кількість.

Організовані при школах майстерні по ремонту взуття не забезпечують потребу в них, а ремонт одягу для учнів зовсім не організований. Облдегпром (т. Томах), облкіпромспілка (т. Рац) та облшкіпромрада (т. Клочніков) не виконали рішення облвиконкому про виготовлення взуття для учнів: з встановленого завдання виготовлено тільки 36,6 проц. і то низької якості.

Виконкоми райрад депутатів трудящих, зокрема: Якимівського, Кам'янсько-Дніпровського, Куйбишевського, Пологівського, Ново-Олександрівського та Запорізького районів не вжили заходів щодо забезпечення шкіл паливом і з їхньої вини не створено нормальних умов для роботи шкіл.

В ряді районів відсутня належна турбота про вчителів. У Василівському, Пологівському та Куйбишевському районах порушуються постанови уряду про нормальне постачання вчителів продуктами харчування, не забезпечено вчителів паливом на зиму.

Обласний відділ народної освіти і його завідуючий тов. Пікіфоров недостатньо забезпечив оперативне керівництво рай (міськ) відділами народної освіти як в справі підготовки шкіл до навчального року, так і в організації навчального процесу.

З асигнованих за бюджетом 5.617 тисяч крб. на ремонт шкіл, придбання шкільного обладнання освоєно на 1 грудня 1944 року 1.254 тисячі карбованців.

Школи області неповністю укомплектовані педагогічними кадрами, в багатьох середніх школах (старших класах) працюють вчителі, які не мають вищої освіти, в той час як, за неповними даними, понад 200 вчителів працюють не за фахом.

В багатьох школах якість навчання та виховання не відповідають вимогам рішень партії та уряду. В Пологівському районі з 28 обстежених уроків —23 уроки проведені на низькому рівні. Також становище з окремими уроками і в малих сільських школах № 17 і № 16.

В більшості шкіл не надали належного значення позашкільній роботі з учнями, і така робота відсутня, що відбивається на дисципліні серед учнів.

Обласний відділ народної освіти в своїй практичній роботі не вплинув на покращення учбово-виховної роботи школи. Працівники облВПО хоч і бували в районах і школах, обмежувались реєстрацією фактів в актах обстеження, не робили аналізу виявлених недоліків, не вживали відповідних заходів.

Обласний інститут удосконалення кваліфікації вчителів не вивчав матеріалів обстеження інспекторів і не забезпечив шкіл методичним керівництвом.

Виходячи з цього, шоста сесія обласної Ради депутатів трудящих рішила:

1. Зобов'язати виконкоми рай(міськ)рад депутатів трудящих та їх відділи народної освіти, а також облВПО, вжити всіх заходів щодо усунення зазначених недоліків і забезпечити:

а) точний і систематичний облік дітей шкільного віку, охоплення навчанням всіх дітей, які підлягають загальному обов'язковому навчанню та повернення всіх учнів, які залишили школи;

б) протягом грудня 1944 року організувати інтернати при школах для учнів, які проживають на великій відстані від шкіл, забезпечивши їх меблями та паливом на всю зиму.

2. Зобов'язати виконкоми рай(міськ)Рад депутатів трудящих:

а) збільшити в місячний строк всі шкільні приміщення, що використовуються не за призначенням, відремонтувати їх і передати школам;

б) забезпечити в десятиденний строк завіз повної кількості місцевого палива (соломи, дров) для кожної школи та вчителів;

в) забезпечити школи обладнанням (парти, стільці, класні дошки та інше) та освітленням.

3. Зобов'язати облміспецпром (т. Ключнікова) та облпромраду (т. Лубенець) протягом першого півріччя 1945 року виготовити в системі місцевої промисловості 1.700 парт та в системі промкооперації 1.200 парт.

4. Зобов'язати облВПО та рай(міськ) ВПО до 1 січня 1945 року організувати їдальні та буфети в школах, а виконкомам рай(міськ)Рад депутатів трудящих надати допомогу в виділенні приміщень та продуктів харчування.

5. Для покращення харчування дітей школярів організувати при кожній школі невелике допоміжне господарство. Зобов'язати голів виконкомів районних Рад депутатів трудящих виділити відповідні ділянки землі для організації допоміжних господарств, надати школам всебічну допомогу в придбанні насіння та засіяти призначені ділянки.

6. Зобов'язати голів виконкомів районних Рад депутатів трудящих з числа коней, що їх одержують для районів, виділити по 1 коней для райВПО та середніх шкіл для господарських потреб.

7. Для забезпечення безперебійного відвідування учнями шкіл зобов'язати облпромрату (т. Лубенець) до 1 січня 1945 року організувати при всіх неповних середніх та середніх школах майстерні по ремонту взуття та одягу для школярів і вчителів шкіл.

8. Відзначаючи, що рішення виконкому обласної Ради депутатів трудящих «Про виготовлення взуття для школярів» облспромом, міспецпромом та облшкіпромспілкою не виконано, доручити виконкому обласної Ради депутатів трудящих обговорити це питання на своєму засіданні, встановити причини невиконання і винних притягти до відповідальності.

9. Зобов'язати виконкоми рай(міськ) Рад депутатів трудящих у місячний строк відкликати всіх учителів, які працюють не за фахом, на роботу в школи.

10. Зобов'язати виконкоми рай(міськ) Рад депутатів трудящих по охороні матеріально побутових умов вчителів та їх утриманців продуктами харчування і промтоварами за встановленими нормами. Винних у порушенні постанов уряду в постачанні вчителів притягати до судової відповідальності.

11. Зобов'язати облспоживспілку (тов. Гребенюк) та облкнигокультторг забезпечити своєчасний завіз на свої бази підручників, зошитів та канцприладдя для шкіл і без затримки надсилати їх до шкіл області.

12. Зобов'язати облміспецпром (т. Клочніков), облпромраду (т. Лубенець), облкоопвиконспілку (т. Гордячий) та облміспромспілку (т. Розанов) протягом І кварталу 1945 року розпочати виготовлення шкільно-письмових приладь (циркулі, транспортири, ручки, пінали та учнівські сумки).

13. Сесія обласної Ради депутатів трудящих вважає такий стан роботи шкіл і керівництва ними з боку облВПО несерйозним і вимагає від зав. облВПО тов. Пікіфорова корінної перебудови роботи апарату облВПО та покращення керівництва роботою шкіл.

14. Зобов'язати облВПО (т. Пікіфорова):

а) переглянути наявний керівний склад рай(міськ)ВПО та доукомплектувати його кваліфікованими, методично озброєними кадрами;

б) укомплектувати середні школи (старші класи) вчителями, які мають закінчену вищу освіту;

в) покращити роботу інституту вдосконалення кваліфікації вчителів, скерувати його роботу на організацію методичної допомоги вчителям, вивчення досвіду роботи серед учительства;

г) організувати широку роботу серед батьків, шляхом поновлення роботи батьківських університетів та покращення роботи батьківських комітетів;

д) через обласне лекторське бюро та рай(міськ)ВПО провадити систематичну чистку для населення науково-популярних лекцій;

е) виготовити в першому кварталі 1945 р. учнівські квитки для міських шкіл області.

15. Зобов'язати облВПО (т. Пікіфорова) та рай(міськ)ВПО:

а) посилити контроль над роботою шкіл та вчителів, забезпечити якісне викладання і глибокі, сталі знання учнів;

б) покращити виховну роботу в школах та домогтися свідомого виконання учнями «Правил поведінки для учнів», звернути особливу увагу на виховання трудових навичок в учнів через гуртково роботу;

в) організувати позашкільну роботу серед учнів, поновивши при кожній неповній середній та середній школі піонеркімнати, а в містах та районних центрах—піонерклуби. Організувати дозвілля учнів за місцем їх проживання.

16. Зобов'язати обласне управління кінофікації (т. Царанов) та обласний відділ мистецтв (т. Ткачук) організувати широке обслуговування учнів кіно та театром.

Шоста сесія обласної Ради депутатів трудящих вимагає від керівників облВПО, міських і районних відділів народної освіти виконкомів міських та районних Рад депутатів трудящих на ділі забезпечити виконання постанов партії та уряду про школу і, зокрема, про охоплення навчанням усіх дітей шкільного віку, підвищення якості учбової роботи в школах, зміцнення дисципліни серед учнів з тим, щоб виховати в них палку любов і відданість Батьківщині.

14 грудня 1944 р.

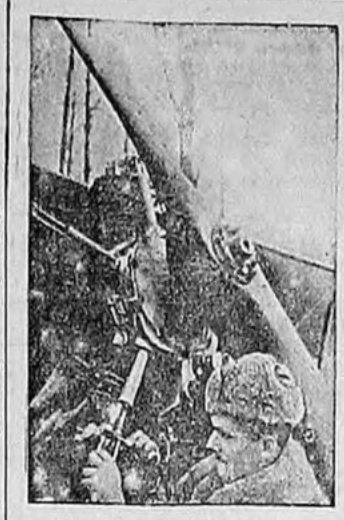

Дюча Арнія.

Підготовка літака до бойового вильоту. На передньому плані—гвардії інженер-техніклейтенант Г. І. Галатін, який обслуговує особисто 1.900 вильотів. За самовіддану роботу він нагороджений орденом Червоної Зірки та медаллю «За бойові заслуги».

Фото Я. Ярина.

(Фотохроніка ТАРС).

БРИГАДИ КРАВЧУКІВ

Колектив «Запоріжалюмінбуду» домагається нових виробничих успіхів на відбудові електродного заводу.

Робота йде суворо за графіком. Ряд бригад на 2—3 доби його випереджали, прагнучи до 15 січня 1945 року повністю закінчити механомонтаж першої черги заводу.

У боротьбі за виконання цього зобов'язання попереду йдуть бригади монтажників Івана Гравчука і Федора Гравчука. Вони щодня виконують завдання на 250—300 процентів. Щоб прискорити монтаж, бригади, за власним бажанням, збільшили робочий день до 12 годин. Не відстають і будівельники. Бригади теслярів тт. Гасельця, Сидоренкової, каменярів тов. Щоблікової і в зимових умовах виконують завдання на 180—200 процентів. Будівельні роботи по ряду таких важливих об'єктів, як змішувально-пресувальний відділ і прольот обпалювальних печей, вони закінчили раніше строків визначених у графіку.

Колектив монтажників тресту «Запоріжалюмінбуд» у честь тризни перехідний Червоний Прапор Наркомату кольорової металургії.

Г. Михайлов.

МІСЯЧНИК ДОПОМОГИ СІМ'ЯМ ФРОНТОВИКІВ

В колгоспах Гуляйпольського району широко розгорнуто місячник допомоги сім'ям фронтовиків і дітям-сиротам.

В колгоспі «Перше серпня» до фонду допомоги виділили 6 центнерів пшениці, 7 центнерів картоплі та 5 центнерів соняшника. Колгоспники ухвалили відрахувати до фонду допомоги по 3 трудодні.

Працівники районної лікарні відрахували одноденний заробіток. Відрахували день до фонду допомоги дітям-сиротам колектив райлегпрому і два дні—колектив Гуляйпольського млина та олійниці.

Колгоспи Затишанської сільради відрахували на користь сімей фронтовиків, шпиталів війни та дітей-сиріт 673 трудодні та зібрали 318 пудів хліба. По три трудодні відрахували колгоспники артілі «Червоне зарічча». Вони ж виділили 30 пудів кукурудзи, 18 пудів пшениці та 6 пудів проса.

Ціний почин робітників Кам'янської МТС

КАМ'ЯНКА-НА ДНІПРІ. (Від власн. кор.) Робітники Кам'янської МТС — слюсар Гончаров В. Д., ротний механік тов. Комаров І. Коваль Служенко організували збір запасних частин, вимірювальних приладів та інструменту для майстерні МТС.

Тт. Гончаров і Комаров здали в МТС по штангель-рунелю. Коваль Служенко зібрав залізо та інструмент для кузні. Інші робітники зібрали значну кількість лісоматеріалів.

Почин передових робітників підхопили бригадири тракторних бригад і трактористи. Бригадир тов. Калугін, включившись в збір запасних частин, здав у майстерню малу бортову шестерню, вільну Бульзо та інш. Бригада Калугіна власними силами ремонтує трактори.

ЗАКОРДОННІ ТЕЛЕГРАМИ

Воєнні дії в Західній Європі

ЛОНДОН, 20 грудня (ТАРС). Як передає агентство Рейтер, в штабі верховного командування експедиційних сил союзників в офіційно оголошено, що в результаті наступу німці здійснили великий прорив в американській лінії фронту. Глибина прориву досягає 20 миль. Деякі американські частини опинилися відрізаними. Німці досягли Ставело, Консорфа і ще одного пункту, розташованого менш, ніж за дві милі на схід від Сен Віт. Німецькі танки і піхота, що рушили з боку Німеччини в Бельгію та Люксембург, викликали в деяких пунктах швидку реакцію американських військ, які зуміли зупинити цей потік проте німці продовжували чинити натиск.

Ставело знаходиться приміром за 20 миль від бельгійського кордону і приблизно на такій же відстані від Льєжа. Консдорф розташований за 5 миль від кордону Люксембурга, Сен Віт — за 5 миль від бельгійського кордону і приміром за 11 миль на південний схід від Ставело та Мальмеді.

Бої в Югославії

БЕЛГРАД, 19 грудня. (ТАРС). Верховний штаб народно визвольної армії Югославії повідомляє, що в Боснії югославськими частинами цілком очищений від противника весь правий берег ріки Дрини від міста Б'єла Башта до гирла. В районі між Зворником і Дрин вчетверте чергове угруповання частин німецької дивізії в долині ріки Босна між Маглай та Усорою розбито німецьку моторизовану колону.

В Чорногорії тривали бої в секторі Колашин-Мойковац.

В Хорватії ліквідовано сильний німецький опорний пункт Реметінац поблизу Загреба.

В Словенії тривають бої з німецькими частинами, які розпочали наступальні операції в Савській долині.

Становище в Греції

ЛОНДОН, 20 грудня. (ТАРС). Як передає лондонське радіо, за обіцянкою з Атін поінформованим, англійські літаки скинули листівки, в яких генерал Скоби попередив повстанське населення Афін і околиць, що, коли військо ЕЛАС не припинить стрілянину, завтра, на 9 годин ранку, він почне наступ всіма засобами, що є в його розпорядженні.

Англійські війська закріплюються в знову зайнятих ними районах. Штаб англійських повітряних сил в Афінах був займатий частинами ЕЛАС ще до прибуття англійських підкріплень. В штабі було біля 350 чоловік, але багато з них, в тому числі поранені, були увезені прибулими військами.

ЛОНДОН, 20 грудня (ТАРС) Як повідомляє агентство Рейтер, грецький прем'єр-міністр Папандреу надіслав сьогодні телеграму грецькому королю, рекомендуючи йому призначити архієпископа Дамаскіноса регентом Греції.

Конгрес Польського Комітету Визволення у Франції

ПАРИЖ, 19 грудня. (ТАРС). Тут 17 грудня відкрився конгрес Польського Комітету Визволення у Франції, що репрезентує понад 4-ві тисячі. Його переважну більшість складають ті, що прожили у Франції. На конгресі присутні близько 700 делегатів з усіх департаментів Франції.

Всі учасники конгресу стоять на позиції безкомпромісної підтримки Польського Комітету Національного визволення, який знаходиться в Любліні. Кожного разу, коли промовці вимагали перетворення цього Комітету на тимчасовий уряд Польської Республіки, в залі лунали тривалі могутні овації і чулись вигуки: „Хай живе Польський Уряд в Любліні".

На цьому конгресі вперше французькі політичні діячі, які виступили з промовами.

ГОЛОС ПОЛЬСЬКОГО НАРОДУ

ЛЮБЛІН, 19 грудня. (ТАРС). Газета „Реч Посполита" публікує численні резолюції організацій демократичних партій та мас населення, що надійшли з міст, які знаходяться на території Польського Комітету Національного Визволення, який утворив тимчасовий національний уряд Польської Республіки.

Завершення кампанії по розміщенню воєнної позики в США

НЬЮ-ЙОРК, 20 грудня. (ТАРС). Виступаючи по радіо, міністр фінансів США Моргентау оголосив про завершення кампанії по розповсюдженню облігацій 6 воєнної позики. Моргентау зазначив, що сума, зібрана від продажу облігацій позики, вже перевищила намічену цифру в 14 мільярдів доларів. Після останньої підрахунку ця цифра, очевидно, перевищить 15 мільярдів.

Чутки про новий замах на Гітлера

ЛОНДОН, 21 грудня. (ТАРС). Агентство Рейтер передає повідомлення шведської газети „Афтонбладет" про те, що в Берліні розповсюдились чутки про новий замах на Гітлера. Ці чутки ґрунтуються на пожежі в замку Плесхейм (Німеччина), де, як гадають, була штаб-квартира Гітлера і де, як відомо, він жив протягом певного часу. Весь район Плесхейма оточений частинами СС, і великий загін цього району з зовнішнім світом припинений.

В Наркомземі СРСР

Про заходи заохочення працівників МТС, МТМ, ремзаводів і земельних органів за своєчасне виконання планів осінньо-зимового ремонту тракторів, комбайнів та сільськогосподарських машин

Народний Комісар земельних справ Союзу РСР тов. А. А. Андреєв 28 листопада відповідно до постанови Ради Народних Комісарів Союзу РСР від 25 листопада 1944 року видав наказ «Про заходи заохочення працівників МТС, МТМ, ремзаводів і земельних органів за своєчасне виконання планів осінньо-зимового ремонту тракторів, комбайнів та сільськогосподарських машин».

Наказом наркома запроваджуються такі премії керівним та інженерно-технічним працівникам МТС, МТМ і ремонтних заводів за своєчасне і доброякісне виконання планів ремонту тракторів комбайнів, і сільськогосподарських машин.

І. По машинно-тракторних станціях:

а) за виконання місячного плану по ремонту тракторів, комбайнів і молотарок при виконанні плану ремонту причіпних сільськогосподарських машин і при доброй якості ремонту премії виплачуються за кожний відремонтований на протязі місяця і прийнятий за актом державною комісією МТС трактор, комбайн і молотарку в таких розмірах (у карбованцях):

	За кожний гусеничний трактор		За кожний колісний трактор		За кожний комбайн або молотарку	
	При виконанні місячного плану	Повад місячний план	При виконанні місячного плану	Повад місячний план	При виконанні місячного плану	Повад місячний план
Директорові, інженерові чи старшому механікові МТС і завідуючому МТМ (кожному).	80	120	40	60	60	80

Премія за кожний відремонтований комбайн і молотарку в згаданих вище розмірах виплачується також механікові по комбайнах і сільськогосподарських машинах.

При виконанні всього плану осінньо-зимового ремонту в строк і достроково премії виплачуються за всі трактори, комбайни та молотарки, відремонтовані в останньому місяці, за вказаними вище розцінками.

З виконання місячного завдання по відбудовному ремонту тракторів при хорошій якості ремонту премія директорові, інженерові або старшому механікові МТС і завідуючому МТМ виплачується в двократному розмірі проти розцінок, встановлених за капітальний і поточний ремонт тракторів;

б) за своєчасне виконання всього плану осінньо-зимового ремонту тракторів, комбайнів, молотарок, жаток, плугів, лущильників, сівалок, культиваторів при хорошій якості ремонту виплачується додаткова премія директорові, інженерові або старшому механікові МТС і механіку-завідуючому ремонтної майстерні до півторамісячної платні кожному, а механікам-контролерам і механікам по комбайнах і сільськогосподарських машинах до місячної платні кожному.

2. По госпрозрахункових МТМ і ремонтних заводах:

а) за виконання місячного плану по ремонту тракторів і моторів при хорошій якості ремонту премія виплачується: директорові, техкерівникові, головному інженерові, начальникам цехів, заст. начальників цехів і майстрам у розмірі місячної платні, майстрам-контролерам, технологам цехів, начальнику відділу технічного контролю, начальникові відділу постачання премія виплачується в розмірі 2—3 тижневого заробітку;

б) за виконання всього плану осінньо-зимового ремонту тракторів і моторів у визначені строки при хорошій якості ремонту директорові, техкерівникові та головному інженерові виплачується додаткова премія в розмірі півторамісячної платні кожному; начальникам цехів, заст. начальників цехів, майстрам, майстрам-контролерам, технологам цехів, начальникові відділу технічного контролю і начальникові відділу постачання премія сплачується в розмірі місячної платні.

3. Дозволити директорам МТС, МТМ і ремзаводів, що виконали місячні плани ремонту тракторів і моторів, преміювати робітників і службовців, що відзначилися на ремонті, в розмірі до півмісячного заробітку, а директорам МТС, МТМ і ремзаводів, які виконали завдання по всьому плану осінньо-зимового ремонту в установлені строки, преміювати робітників і службовців, що відзначилися, в розмірі до місячного заробітку кожного.

4. Встановити преміювання керівних та інженерно-технічних працівників (безпосередньо зайнятих на забезпеченні ремонту) ремонтних трестів, наркоматів, країв (обл) земвідділів і центрального апарату Наркомзему СРСР за виконання місячних планів ремонту тракторів і моторів у розмірі півмісячної платні, а за виконання всього плану осінньо-зимового ремонту тракторів у визначені строки додатково в розмірі півтора місячної платні.

5. Премії директорам і головним інженерам ремзаводів і госпрозрахункових МТМ сплачуються з фонду заробітної платні на підставі наказу керівника тресту, а в МТС директорам і старшим механікам МТС, зав ремонтними майстернями при МТС, механікам по комбайнах і сільськогосподарських машинах і механікам-контролерам на підставі наказу Наркомзему республіки або крайового (обласного) земельного відділу — з спеціальних коштів, що їх виділяє Наркомзем СРСР. Премії начальникам цехів, майстрам і робітникам ремзаводів і госпрозрахункових майстерень виплачувати з фонду заробітної платні, робітникам майстерень при МТС — за рахунок спеціальних коштів, виділених Наркомземом СРСР.

Преміювання керівних та інженерно-технічних працівників ремонтних трестів, наркоматів, країв (обл) земвідділів і центрального апарату Наркомзему СРСР провадиться за рахунок фонду наркома земельних справ СРСР.

6. Подати до відома всіх працівників МТС, МТМ і ремзаводів, що, за постановою Радянаркому СРСР від 25 листопада 1944 року, зберігається на період ремонту тракторів 35 перехідних Червоних Прапорів ЦКРПС і Наркомату СРСР для МТС, МТМ і ремзаводів, які займали перше місце в змаганні при виконанні і перевиконанні місячних планів ремонту тракторів з одночасною видачею з прапором грошової премії в розмірі 20 тисяч карбованців.

Відповідальний редактор О. ШАБАЛІН.

ТЕАТР ім. ЩОРСА
22 ГРУДНЯ
„Циганка АЗА"
Муз. драма на 5 дій.
Початок о 7 год. 30 хв. вечора.

КІНОТЕАТР ім. ЛЕНІНА
З 21 ГРУДНЯ І ЩОДНЯ
демонструється новий американський художній кінофільм
„ПІСНЯ ПРО РОСІЮ"
Початок сеансів з 10 години ранку.

БЕ—01338 м. Запоріжжя, друкарня «Комунар» обл. управління поліграфії, вул. Ілліча, 24. Адреса редакції: ріг вул. Жуковської і Тургенівської, 56. Тел. 2-40, нічної редакції—3-50.